

THETFORD

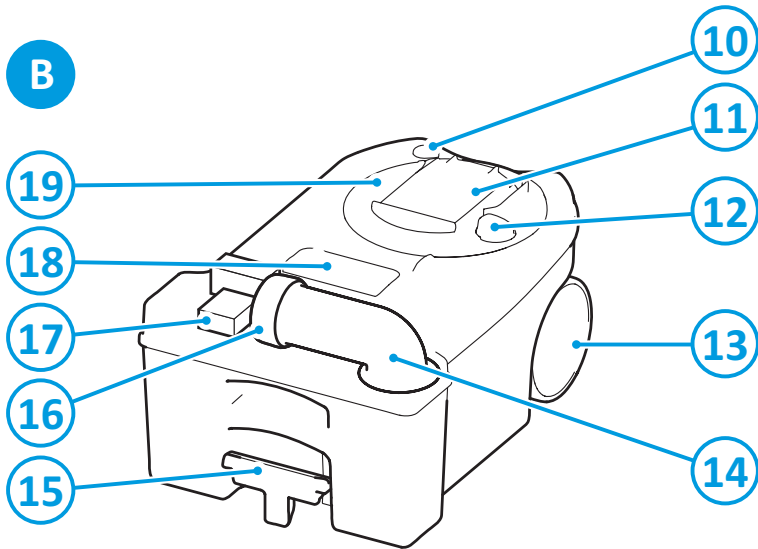

Cassette Toilet C260 Series

User Manual

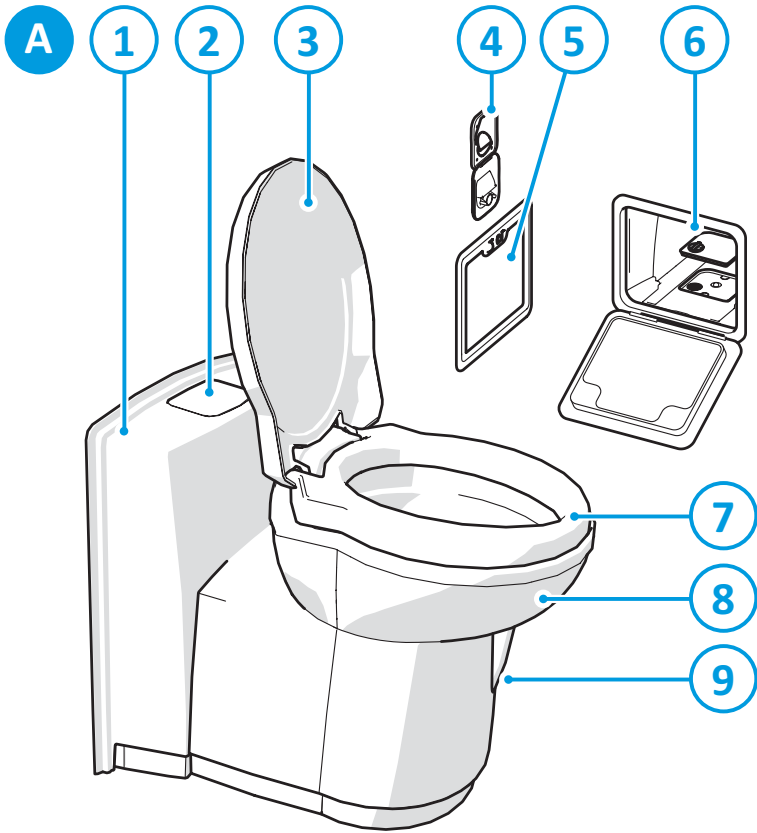

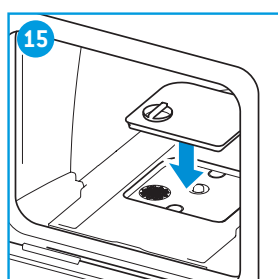
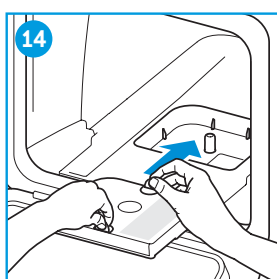
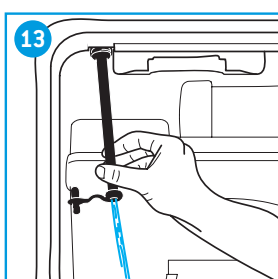
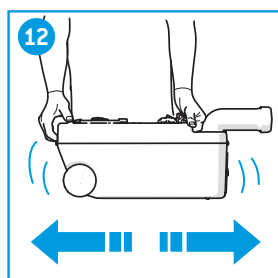
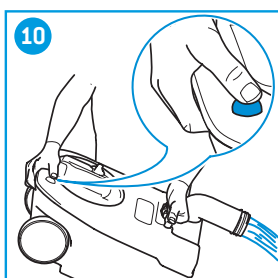
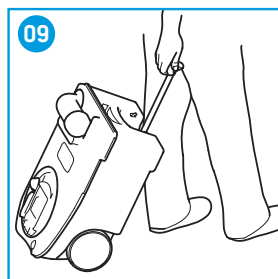
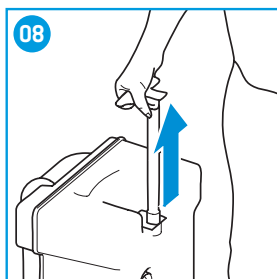
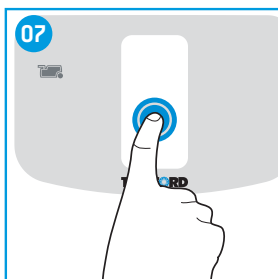
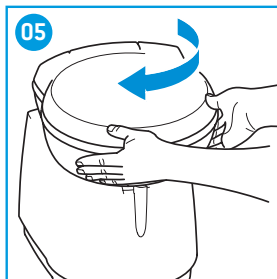
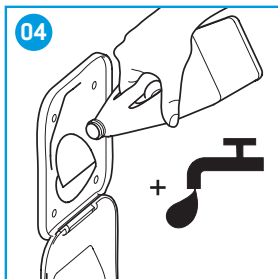
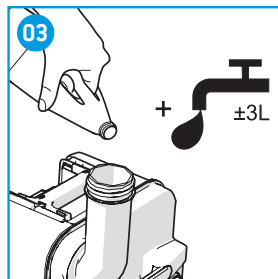
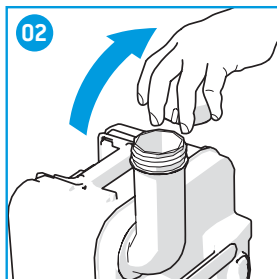
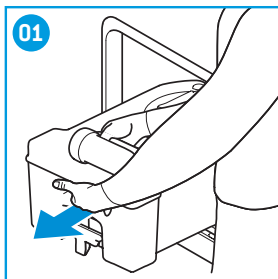

TAKE CARE, TAKE THETFORD

World's best selling toilet additives



DECLARATION OF CONFORMITY

This declaration of conformity is issued under the sole responsibility of;

THETFORD B.V.

Address: Nijverheidsweg 29, 4879 AP, Etten-Leur, Netherlands

Telephone: (+31) (0)76 5042 200 Fax: (+31) (0)76 5042 300

Product Types; Cassette toilet

Model Number/Description; C260 Series

The products mentioned in this declaration are in conformity with;

- ECE Regulation 10

The products concerned are not immunity-related to ECE Regulation 10 paragraph 2.12 and meet the limits defined in paragraphs 6.5, 6.6, 6.7 and 6.9 of ECE regulation 10.

- Electro Magnetic Compatibility Directive 2014/30/EU

Based upon standard(s)

EN 55014-1

EN 55014-2

- RoHS2 Directive 2011/65/EU

Notified body:

DARE!! Consultancy, Woerden, Netherlands

Name : Bartho Anderson
Title/Position : Senior Director Business Development & HR
Place & Date of Issue : May 22, 2018

Signature

: 

Inhoud

| | | |
|----|--|----|
| 1 | Inleiding..... | 52 |
| 2 | Symbolen..... | 52 |
| 3 | Belangrijkste onderdelen..... | 53 |
| 4 | Toilettopties..... | 53 |
| 5 | Voor gebruik..... | 53 |
| 6 | Het toilet gebruiken..... | 54 |
| 7 | De afvaltank legen..... | 56 |
| 8 | De spoelwatertank legen (C262-CWE/C262-SWE)..... | 57 |
| 9 | Onderhoud en reiniging..... | 57 |
| 10 | Gebruik in de winter..... | 58 |
| 11 | Probleemoplossing..... | 58 |
| 12 | Onderhoudswerkzaamheden..... | 59 |
| 13 | Opslag..... | 59 |
| 14 | Vragen..... | 59 |
| 15 | Garantie..... | 59 |

1. Inleiding

Dit is de gebruikershandleiding voor uw Thetford-toilet. Lees de veiligheidsinstructies en de informatie over het gebruik en onderhoud van de van het toilet zorgvuldig door voordat u het apparaat gaat gebruiken. Zo kunt u het toilet veilig en efficiënt gebruiken. Bewaar deze handleiding zodat u deze later nog eens kunt raadplegen.

Ga naar www.thetford.com voor de laatste versie van deze handleiding.

2. Symbolen

Legenda:



Waarschuwing. Risico op ernstig letsel en/of beschadigingen.



Pas op. Risico op letsel en/of beschadigingen.



Let op. Belangrijke informatie.



Opmerking. Informatie.

3. Belangrijkste onderdelen

Zie de afbeelding in de omslagpagina voor een visuele referentie.

| | | |
|-----------------------|---|-------------------------------------|
| A. Toilet | 1. Console (C263-CS), Console met spoelwatertank (8 l) (C262-CWE) | 10. Ventilatieknop |
| B. Afvaltank (17,5 l) | 2. Bedieningspaneel* met niveau-indicatie | 11. Schuifkap |
| | 3. Deksel | 12. Opener van de afsluitschuif |
| | 4. Vuldop (alleen voor C262) | 13. Wiel |
| | 5. Serviceluik | 14. Schenktuit |
| | 6. Filter voor elektrische ventilator | 15. Handgreep |
| | 7. Zitting | 16. Dop met maatbeker |
| | 8. Draaibare toiletpot | 17. Afpompsysteem voor afvalstoffen |
| | 9. Hendel van de afsluitschuif | 18. Overdrukventiel |
| | | 19. Afvaltankmechanisme |

*Op de afbeelding wordt de C263-CSL weergegeven. De C262-CWE, C263-CS en C263-CSL zijn voorzien van een spoelknop op het bedieningspaneel op de console om het toilet door te spoelen.

De C263-S/C262-SWE zijn voorzien van een spoelknop op het bedieningspaneel op de wand om het toilet door te spoelen.

De C263-S, C263-CS en C263-CSL maken tijdens het doorspoelen gebruik van de centrale watertank van het voertuig.

De C262-CWE/C262-SWE zijn voorzien van een spoelwatertank.

Een cassettoilet wordt niet aangesloten op een centrale riolering. Dit toilet is voorzien van een geïntegreerd rioleringsstelsel (B) dat u moet legen wanneer het vol is.



NL

4. Toiletopties

Sommige toiletten zijn uitgerust met extra opties. Druk op de spoelknop op het bedieningspaneel om te na te gaan welke opties beschikbaar zijn. De volgende symbolen kunnen oplichten:



Afpompsysteem voor afvalstoffen: pompt afvalstoffen uit de afvaltank naar de centrale afvaltank van het voertuig.



Elektrische afsluitschuif: de afsluitschuif wordt elektrisch geopend of gesloten.



Elektrische ventilator: voert onaangename geuren uit de afvaltank af naar buiten.

In deze handleiding vindt u ook aanvullende instructies voor deze opties. Lees de desbetreffende instructies zorgvuldig door.

5. Voor gebruik

Zie de afbeeldingen in de omslagpagina voor een visuele referentie.

- Controleer of alle verpakkingsmaterialen zijn verwijderd.

Maak de afvaltank klaar voor gebruik:

- Verwijder de afvaltank via het serviceluik [01].
- Zet de afvaltank rechtop en draai de schenktuit naar boven.
- Verwijder de dop van de schenktuit [02].
- Controleer op de verpakking hoeveel toiletvloestof u in de afvaltank moet schenken.
- Schenk de aangegeven hoeveelheid in de afvaltank [3].
- Vul de afvaltank met circa 3 liter water zodat de bodem van de afvaltank volledig bedekt is [03].
- Draai de dop weer op de schenktuit.
- Schuif de afvaltank via het serviceluik terug op de oorspronkelijke plaats.



Schenk toiletvloestoffen nooit direct in de afsluitschuif of de toiletpot. De lipafdichting van de afvaltank kan dan beschadigd raken. Vul de afvaltank alleen via de schenktuit.



Oefen nooit overmatige kracht uit wanneer de afvaltank niet terug op zijn plek schuift. Controleer wanneer de tank vast zit altijd eerst of de hendel van de afsluitschuif volledig is gesloten.



Druk op de ventilatieknop voordat u de afvaltank terugplaatst op de oorspronkelijke plaats, om de tank te ontluchten.

Maak de spoelwatertank klaar voor gebruik (alleen voor de C262-CWE/C262-SWE):

- Controleer op de verpakking hoeveel Thetford-toiletvloestof u in de spoelwatertank moet gieten.
- Giet de aangegeven hoeveelheid via de vuldop in de spoelwatertank [04].
- Vul de spoelwatertank via de vuldop met schoon water met behulp van een jerrycan of tuinslang [04].



Wanneer u niet de toiletverzorgingsproducten van Thetford gebruikt, kan uw Thetford-toilet beschadigd raken.



Maak de elektrische ventilator klaar voor gebruik (indien van toepassing):

- Verwijder de afvaltank via het serviceluik [01].
- Verwijder het deksel van de filterbehuizing [14] en plaats het nieuwe filter in de filterbehuizing [15].
- Plaats het deksel van de filterbehuizing weer terug.
- Schuif de afvaltank via het serviceluik terug op de oorspronkelijke plaats.

Controleer na opslag:

- Na opslag dient de waterinstallatie op beschadigingen te worden gecontroleerd. Als er geen beschadigingen zijn, kan het systeem opnieuw met water worden gevuld.
- Controleer na het vullen van het systeem of de spoeling werkt en er geen lekkages zijn.

6. Het toilet gebruiken



Het toilet is geschikt voor een belasting tot 120 kilo. Zorg ervoor dat u het toilet niet overbelast.

Zie de afbeeldingen in de omslagpagina voor een visuele referentie.

De toiletpot draaien:

- Sluit het deksel en draai met beide handen de toiletpot in de gewenste stand (max. 90° rechtsom en 90° linksom) (05).

De afsluitschuif openen:

- Open de afsluitschuif door de hendel van links naar rechts te bewegen (06).
- Sluit de afsluitschuif altijd volledig na gebruik.



Het toilet kan worden gebruikt met geopende of gesloten afsluitschuif.



Voor modellen met een elektrische afsluitschuif:

- Druk op de spoelknop om het bedieningspaneel te activeren.
- Druk op de knop van de elektrische afsluitschuif om de afsluitschuif elektrisch te openen of sluiten.

Het toilet doorspoelen:

- Controleer of de afsluitschuif geopend is.
- Druk op de spoelknop en houd de knop enkele seconden ingedrukt om het toilet door te spoelen (07).



Gewoon toiletpapier kan verstoppingen veroorzaken. Gebruik daarom Thetford Aqua Soft. Dit toiletpapier is ultrazacht, lost snel op, voorkomt verstoppingen en zorgt ervoor dat de afvaltank eenvoudig kan worden geleegd.



Gebruik ook zakjes Aqua Kem bij toiletten met een afpompsysteem voor afvalstoffen, om verstoppingen te voorkomen.



Het doorspoelen van het toilet verloopt efficiënter als u het spoelwater laat pulseren door de spoelknop meerdere malen achter elkaar in te drukken.



Rijd nooit met water in de toiletpot om waterschade aan uw caravan of camper te voorkomen.



Laat geen water in de toiletpot staan wanneer het toilet niet wordt gebruikt. Hiermee voorkomt u nare geurtjes niet en het leidt alleen tot lekkages.



De elektrische ventilator gebruiken (indien van toepassing):

- Activeer het bedieningspaneel om de elektrische ventilator te starten.



De knop van de elektrische ventilator knippert om aan te geven dat de ventilator ingeschakeld is.

- Druk op de knop van de elektrische ventilator om de ventilator uit te schakelen.
- Druk nogmaals op de knop om de ventilator weer in te schakelen.



De ventilator wordt na circa 5 minuten automatisch uitgeschakeld.



Schakel voor een optimale werking de ventilator in voordat u het toilet gebruikt.

7. De afvaltank legen

Zie de afbeeldingen in de omslagpagina voor een visuele referentie.

Wanneer het rode lampje van de niveau-indicator op het bedieningspaneel brandt, is de afvaltank vol.



U kunt controleren of uw afvaltank is voorzien van een enkelvoudige of drievoudige niveau-indicatie. Zorg ervoor dat de afvaltank leeg is en plaats hem correct terug. Activeer vervolgens het bedieningspaneel. Wanneer het lampje niet gaat branden, is de afvaltank van uw toilet voorzien van een enkelvoudige niveau-indicatie. Het lampje gaat alleen branden wanneer de tank vol is. Wanneer er direct een groen lampje gaat branden, is de afvaltank van uw toilet voorzien van een drievoudige niveau-indicatie. Deze geeft aan of de afvaltank leeg, halfvol of vol is.

De afvaltank legen:

- Verwijder de afvaltank [01].
- Trek de handgreep naar buiten totdat deze volledig uitgetrokken is [08].
- Breng de tank naar een geschikt afvoerpunt [09].
- Zet de afvaltank rechtop en draai de schenktuit naar boven.
- Verwijder de dop van de schenktuit [02].
- Houd met uw duim de ventilatieknop ingedrukt terwijl de schenktuit naar beneden wijst om de afvaltank te legen [10].
- Vul de afvaltank met circa 5 liter water en breng de dop weer aan [11].
- Schud voorzichtig met de tank om deze te reinigen [12].
- Leeg nogmaals de afvaltank [10].
- Draai de vlotter rechtsom om hem uit de afvaltank te verwijderen en spoel de vlotter af met water.
- Duw de handgreep naar binnen totdat deze op zijn plaats klikt.
- Schuif de afvaltank in het toilet en sluit het serviceluis.
- Wanneer u het toilet wilt blijven gebruiken nadat u de afvaltank hebt geleegd, maakt u de afvaltank weer klaar voor gebruik. Zie Voor gebruik.



Rijd nooit met een afvaltank die meer dan 3/4 vol is, om waterschade aan uw caravan of camper te voorkomen. Hierdoor kunnen lekkages via het ventilatiesysteem ontstaan.



Zorg ervoor dat de afvaltank niet te vol raakt.



De groene toiletvloeistoffen van Thetford kunnen zonder problemen worden afgevoerd in septic tanks of kleine biologische systemen op campings.

Het afpompsysteem voor afvalstoffen gebruiken (indien van toepassing):

- Activeer het bedieningspaneel, zodat de knop van het afpompsysteem voor afvalstoffen oplicht.
- Druk op de knop om de afvaltank te legen in de centrale afvaltank van het voertuig.



De knop knippert zolang er afvalstoffen uit de tank worden gepompt en stopt met knipperen wanneer alle afvalstoffen overgeheveld zijn (circa 1,5 l afvalstoffen blijft achter in de tank).



Wanneer de centrale afvaltank te vol is (wordt alleen gemeten wanneer deze tank voorzien is van een niveau-indicator), knippert de knop snel. U kunt het afpompsysteem pas gebruiken wanneer u de centrale afvaltank hebt geleegd.

8. De spoelwatertank legen (C262-CWE/C262-SWE)

Zie de afbeeldingen in de omslagpagina voor een visuele referentie.

Leeg de spoelwatertank alleen volledig wanneer u het toilet gedurende lang tijd niet gaat gebruiken.

De spoelwatertank legen:

- Plaats een opvangbak met voldoende inhoud onder de aftapleiding.
- Draai de aftapleiding open en vang het resterende water op in de bak (13).
- Leeg de opvangbak in een geschikt afvoerpunt.



Rijd nooit met een te volle spoelwatertank is om waterschade aan uw caravan of camper te voorkomen. Thetford raadt aan om met een lege spoelwatertank te rijden. De tank mag in geen geval voor meer dan de helft gevuld zijn.

9. Onderhoud en reiniging

Zie de afbeeldingen in de omslagpagina voor een visuele referentie. Zie de binnenkant van de omslag voor een overzicht van de te gebruiken toiletvloeistoffen.

Thetford beveelt aan om het toilet regelmatig te reinigen om kalkaanslag te voorkomen en een optimale hygiëne te garanderen.

- Reinig de binnenkant van de toiletpot met de toiletreiniger van Thetford en een zachte borstel.
- Reinig de buitenkant van de toiletpot met de badkamerreiniger van Thetford.
- Verwijder de zitting en het deksel om het toilet grondig te kunnen reinigen. Om dit te doen, drukt u de zitting en het deksel samen naar rechts en tilt u hen vervolgens op.



Gebruik geen huishoudelijke schoonmaakmiddelen voor het reinigen van het toilet. Deze kunnen de afdichtingen en andere onderdelen van het toilet onherstelbaar beschadigen. Het gebruik van bijvoorbeeld bleekwater kan tot verkleuring leiden.

Het afpompsysteem voor afvalstoffen reinigen (indien van toepassing):

- Vul de geleegde afvaltank met water en plaats de tank weer terug.
- Activeer het bedieningspaneel.
- Druk op de knop van het afpompsysteem voor afvalstoffen om water door het systeem te pompen.



Doe dit één keer in de 3 weken.

Thetford beveelt aan om het toilet regelmatig een onderhoudsbeurt te geven om de levensduur van uw toilet te verlengen.

- Gebruik de Thetford Cassette Tank Cleaner 2 tot 3 keer per jaar om hardnekkige kalkaanslag in de afvaltank te verwijderen.
- Gebruik Thetford Seal Lubricant om de afdichtingen soepel en zacht te houden. Dit smeermiddel is speciaal ontwikkeld voor mobiele toiletten en is absoluut veilig in gebruik.



Gebruik geen vaseline of plantaardige olie om de afdichtingen te smeren. Hierdoor kan de afvaltank gaan lekken.



De afsluitschuij is onderhevig aan slijtage. De afdichting slijt en moet op den duur worden vervangen, afhankelijk van hoe vaak en welke onderhoudswerkzaamheden worden uitgevoerd.

Het afpompsysteem voor afvalstoffen onderhouden (indien van toepassing):

- Vul de afvaltank met water en reinig de tank.
- Gebruik Cassette Tank Cleaner.



Doe dit één keer in de 6 weken wanneer het toilet wordt gebruikt.

De elektrische ventilator onderhouden (indien van toepassing):

- Verwijder de afvaltank via het serviceluik [01].
- Verwijder het deksel van de filterbehuizing [14] en plaats het nieuwe filter in de filterbehuizing [15].
- Plaats het deksel van de filterbehuizing weer terug.
- Schuif de afvaltank via het serviceluik terug op de oorspronkelijke plaats.



Doe dit één keer in de 4 weken wanneer het toilet wordt gebruikt.

10. Gebruik in de winter

U kunt het toilet in koude weersomstandigheden normaal gebruiken wanneer het toilet in een verwarmde omgeving staat. Wanneer dit niet het geval is, bestaat de kans op bevrozing. We raden u aan om het toilet niet te gebruiken. Zorg ervoor dat het toilet en het watersysteem van de camper of caravan volledig leeg zijn. Leeg vervolgens de afvaltank en de spoelwater tank (indien van toepassing), zie Opslag.

11. Probleemoplossing

| Probleem | Mogelijke oorzaak | Oplossing |
|--|--|--|
| De afvaltank kan niet worden verwijderd | De afsluitschuif is (deels) geopend | Sluit de afsluitschuif volledig |
| De afsluitschuif beweegt niet | De afsluitschuif is geblokkeerd | Draai de dop van de schenktuit los |
| De elektrische afsluitschuif werkt niet | Elektrische storing | Open of sluit de afsluitschuif handmatig door de kleine hendel onder de toiletput naar links of rechts te schuiven |
| De afvaltank lekt | De afdichting is droog De afdichting is versleten | Smeer de afdichting met smeermiddel Vervang de afdichting |
| Rood lampje knippert op het bedieningspaneel | De afvaltank is niet (correct) geplaatst | Plaats de afvaltank (op de juiste manier) |



Als u het probleem niet zelf kunt oplossen, neem dan contact op met het erkende servicecentrum of de Thetford-klantenservice in uw land.

12. Onderhoudswerkzaamheden

Onderhoudswerkzaamheden mogen uitsluitend worden uitgevoerd door bevoegde en deskundige personen.

Neem contact op met uw erkende, lokale servicecentrum voor het laten uitvoeren van onderhoudswerkzaamheden. Vermeld daarbij het model- en serienummer (zie typeplaatje) en de aankoopdatum.

Het typeplaatje vindt u aan de onderkant van het toilet.



13. Opslag

- Leeg de spoelwatertank (afhankelijk van het model) en het watersysteem van de camper of caravan.
- Druk op de spoelknop totdat er geen water meer komt.
- Leeg de afvaltank.
- Reinig en droog het gehele toilet zorgvuldig.
- Open de afsluitschuif en draai de dop van de schenktuit los om de afvaltank te ventileren.
- Aanbevolen wordt om het toilet een onderhoudsbeurt te geven alvorens het in de opslag te plaatsen. Raadpleeg Onderhoud en reiniging.

14. Vragen

NL

Voor vragen over uw product, onderdelen, accessoires of erkende servicecentra:

- Ga naar www.thetford.com.
- Als u het probleem niet zelf kunt oplossen, neem dan contact op met het erkende servicecentrum of de Thetford-klantenservice in uw land.

15. Garantie

Ga voor onze garantievooraarden naar www.thetford-europe.com/service/warranty. Neem voor meer informatie contact op met de Thetford-klantenservice in uw land.

EUROPEAN HEADQUARTERS

Thetford B.V.
Nijverheidsweg 29
P.O. Box 169
4870 AD Etten-Leur
The Netherlands

T +31 76 504 22 00
F +31 76 504 23 00
E info@thetford.eu

UNITED KINGDOM

Thetford Ltd.
Unit 6
Brookfields Way
Manvers, Rotherham
S63 5DL, England
United Kingdom

T +44 844 997 1960
F +44 844 997 1961
E info@thetford.eu

GERMANY

Thetford GmbH
Schallbruch 14
D-42781 Haan
Deutschland

T +49 2129 94250
F +49 2129 942525
E info@thetford.eu

FRANCE

Thetford S.A.R.L.
Parc BUROPLUS / Bâtiment 6
18, Boulevard de la Paix
95800 CERGY
France

T +33 1 30 37 58 23
F +33 1 30 37 97 67
E info@thetford.eu

ITALY

Thetford Italy c/o Tecma s.r.l.
Via Flaminia
Loc. Castel delle Formiche
05030 Otricoli (TR)
Italia

T +39 0744 709071
F +39 0744 719833
E info@thetford.eu

SPAIN AND PORTUGAL

Mercè Grau Solà
Agente para España y Portugal
c/ Castellet, 36 bxs 2º
08800 Vilanova i la Geltrú
Barcelona
España

T +34 938 154 389
F not available
E info@thetford.eu

SCANDINAVIA

Thetford B.V.
Representative Office Scandinavia
Hantverkaregatan 32D
521 61 Stenstorp
Sverige

T +46 31 336 35 80
F +46 31 44 85 70
E info@thetford.eu

AUSTRALIA

Thetford Australia Pty. Ltd.
41 Lara Way
Campbellfield VIC 3061
Australia

T +61 3 9358 0700
F +61 3 9357 7060
E info@thetford.eu
www.thetford.com.au

CHINA

Thetford China
Rm. 1207, Coastal Building
[East Block]
Haide 3rd Road, Nanshan District
Shenzen, 518054
China

T +86 755 8627 1393
F +86 755 8627 1673
E info@thetford.cn
www.thetford.cn